



TEMPOS
BRILHANTES®

EMPRESA CERTIFICADA



TEMPOS
BRILHANTES®
ASSOCIAÇÃO

Relatório de Gestão e Contas

2021

ÍNDICE

ENQUADRAMENTO JURIDICO E APRESENTAÇÃO DA ATB.....	3
ESTRUTURA DA ASSOCIAÇÃO	4
ESTE RELATÓRIO	5
ÁREAS DE SUPORTE.....	5
GESTÃO FINANCEIRA.....	5
INOVAÇÃO - PROJECTOS	6
GESTÃO DE RECURSOS HUMANOS	6
POLÍTICA DE QUALIDADE	7
APOIO JURIDICO	7
ONDE ESTAMOS	8
EVOLUÇÃO DA ATIVIDADE DA EMPRESA.....	9
ANÁLISE E SITUAÇÃO ECONÓMICA E FINANCEIRA.....	10
ANÁLISE DA ESTRUTURA E DO BALANÇO	10
ESTRUTURA DOS ATIVOS.....	11
ESTRUTURA DOS FUNDOS PATRIMONIAIS	11
ESTRUTURA DOS PASSIVOS.....	11
RENDIMENTOS E GANHOS	12
GASTOS E PERDAS	13
DEMONSTRAÇÕES FINANCEIRAS	14
BALANÇO	14
DEMONSTRAÇÃO DE RESULTADOS.....	15
ANÁLISE DA ESTRUTURA DE CAPITAIS E EQUILIBRIO FINANCEIRO	17
MERCADO E TENDÊNCIAS DE EVOLUÇÃO.....	18
PROPOSTA DE APLICAÇÃO DOS RESULTADOS	18
FACTOS OCORRIDOS APÓS O TERMO DO EXERCÍCIO	18
AGRADECIMENTOS	18

ENQUADRAMENTO JURIDICO E APRESENTAÇÃO DA ATB

Quem é a Tempos Brilhantes?

A ATB – Associação Tempos Brilhantes, com sede na Quinta das Pontes, 3230-300 Penela, é uma associação sem fins lucrativos constituída em 19.09.2013, com estatuto de IPSS e cumulativamente o estatuto de Utilidade Pública concedido em 2017.

Tem por objetivos principais o desenvolvimento de atividades culturais, artísticas, educativas, recreativas e desportivas, formação e promoção de atividades de empreendedorismo e outras de desenvolvimento local.

A Associação Tempos Brilhantes possui uma vasta experiência no desenvolvimento de projetos educativos e com base na sua atividade na área da educação, cultura e empreendedorismo. Apresentamo-nos como o parceiro de confiança de Municípios, Associações de Pais, IPSS e outras entidades que pretendam implementar projetos educativos diferenciadores e dirigidos às necessidades atuais do sistema de ensino e da comunidade educativa.

O nosso posicionamento é de constante inovação e desenvolvimento de programas e atividades de enriquecimento, de formação e de promoção do empreendedorismo e do emprego.

Com vista à prossecução dos objetivos, a ATB integra um conjunto de parceiros para a prossecução destes serviços, possuindo ainda assim uma estrutura organizacional.

Quem é a Tempos Brilhantes?

A Tempos Brilhantes é uma associação sem fins lucrativos, que apoia práticas e projetos que melhorem as oportunidades de enriquecimento curricular, artísticas, inovação social e de educação para todos.

Numa vida relativamente curta, a Tempos Brilhantes já atingiu marcos significativos. Desde a nossa fundação, temos crescido para servir dezenas de milhares de pessoas a nível nacional!

Apresentamo-nos como o parceiro de confiança de municípios, associações de pais, IPSS e outras entidades que pretendam implementar projetos diferenciadores e dirigidos às necessidades atuais do sistema de ensino e da comunidade educativa.

Criámos uma comunidade colaborativa por todo o país com o objetivo de alavancar as melhores ideias, pessoas e recursos para oferecer aos alunos a melhor oportunidade para terem sucesso!

ESTRUTURA DA ASSOCIAÇÃO



ASSOCIAÇÃO TEMPOS BRILHANTES

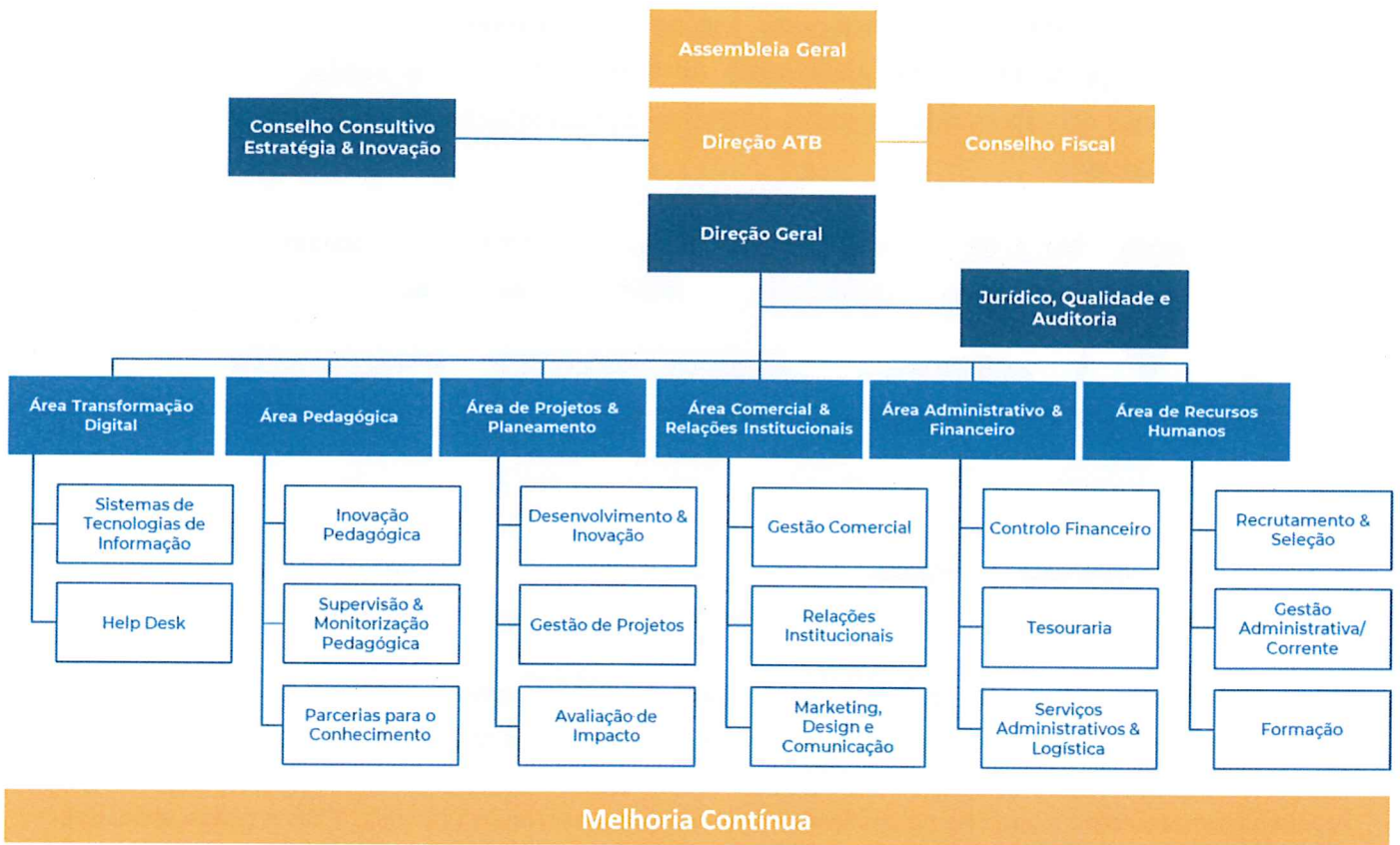

Handwritten initials and marks: a blue scribble at the top, 'MSB' in blue, and a circled '1' at the bottom.

ESTE RELATÓRIO

O Relatório e Contas da ATB – Associação Tempos Brilhantes referente ao ano de 2021 é elaborado de acordo com as disposições constantes do Código das Sociedades Comerciais, em cumprimento das disposições nele estabelecidas. As demonstrações financeiras apresentadas no Relatório são elaboradas de acordo com as Normas do Setor Não Lucrativo (ESNL). O Relatório de Gestão e Contas possui informação bastante para uma compreensão da evolução, do desempenho, da posição e do impacto das atividades na ATB.

Na linha de orientação que tem vindo a ser prosseguida de melhoria constante na qualidade dos serviços prestados, os diretores, quadros da associação e parceiros, tal como se tem vindo a verificar em anos anteriores, consagram uma adequada circulação da informação e reuniões regulares para discussão e trocas de impressões sobre os problemas que vão surgindo no exercício da nossa atividade, em prol de servir cada vez mais e melhor o nosso público-alvo e a Comunidade.

A terminar queremos manifestar o nosso reconhecimento,

- A todos os nossos clientes e associados, pela compreensão da nossa missão e pela colaboração e apoio os quais contribuíram decisivamente para o êxito com que a associação, a mesma tem sido desempenhada;
- A todos os nossos Quadros pelo empenho responsável e dedicação que sempre puseram no desempenho das missões que lhe foram confiadas;

ÁREAS DE SUPORTE

As áreas de suporte são os serviços de apoio ao funcionamento geral da Instituição. Seguidamente iremos efetuar uma breve abordagem sobre as principais áreas de suporte.

GESTÃO FINANCEIRA

A gestão financeira é centralizada em Coimbra. No âmbito da Direção Financeira o corrente ano sedimentou a política iniciada no ano anterior. Através dos centros analíticos no PHC foi possível analisar com maior pormenor os gastos e rendimentos de cada projeto/cliente por forma a suportar decisões.

Em 2021, estiveram em implementação 15 projetos cofinanciados, no âmbito do PIS e outras entidades, o que implicou uma elevada envolvimento da área financeira, no que diz respeito ao acompanhamento financeiro nos investimentos necessários, bem como aos pedidos de reembolso.



PROJETOS EM IMPLEMENTAÇÃO - 2021

Asas do Tempo Centro	GIS Re-Condado
Asas do Tempo Alentejo	Viver o Bairro
Hivework Social	Program@rte 2830-510 - E8G
Cigarra Feliz	FCG - Academia Devagar se Vai ao Longe
Somar Sorrisos	Pémio BPI La Caixa - Bio Roteiro
Zing Planet Lisboa	Integra@te
Zing Planet Algarve	Costumes & Tradições
SAPIE Algarve	

De salientar que, por via dos constrangimentos gerados pela situação de pandemia do COVID-19, procedeu-se ao pedido de alargamento do prazo de execução do projeto HiveWork Social, para o ano 2022, cujo término estava inicialmente previsto para 2021.

Em termos de trabalho projetado e executado, existiu um maior rigor em toda a gestão financeira. Acentuou-se o trabalho de proximidade com os responsáveis pelo controlo das cobranças com a monitorização regular da conta corrente dos clientes, resultando na diminuição do prazo médio de recebimentos e o consequente aumento dos fluxos financeiros por via dos recebimentos de clientes. É efetuada uma interligação com a gestão de RH – Recursos Humanos na parte que diz respeito aos pagamentos. Foram aprofundadas as relações comerciais com o Millennium BCP, bem como a CGD – Caixa Geral de Depósitos e o Santander.

Na parte da análise e gastos e rendimentos do Relatório é feita uma apresentação detalhada das contas.

INOVAÇÃO - PROJECTOS

O Departamento de Inovação além do acompanhamento que faz ao nível da implementação dos projetos pedagógicos, efetuou e acompanhou um conjunto de candidaturas, nomeadamente candidaturas financiadas.

Em 2021 foram submetidas 44 candidaturas a projetos financiados enquanto entidade promotora, das quais 5 foram aprovadas e 32 ainda aguardam decisão.

Das candidaturas aprovadas, apenas 3 tiveram início de execução ainda em 2021: Program@rte 2830-510 - E8G, Integr(ar)te e Costumes & Tradições. Os restantes, Cantinho Digital da Chamusca e +CO3SO, apenas terão início em 2022.

GESTÃO DE RECURSOS HUMANOS

A ATB viu nos últimos anos um crescimento de recursos humanos contratados, não só acompanhando o crescimento da atividade, mas também a implementação dos projetos de inovação social. Obviamente os

gastos com os recursos humanos também cresceram. No entanto, há que salientar os resultados do esforço de otimização dos recursos, comprovados pelos dados do último quadrimestre de 2021, bem como a externalização, em regime de outsourcing, dos serviços de IT. No gráfico infra visualizamos a evolução dos RH dos últimos 3 anos.

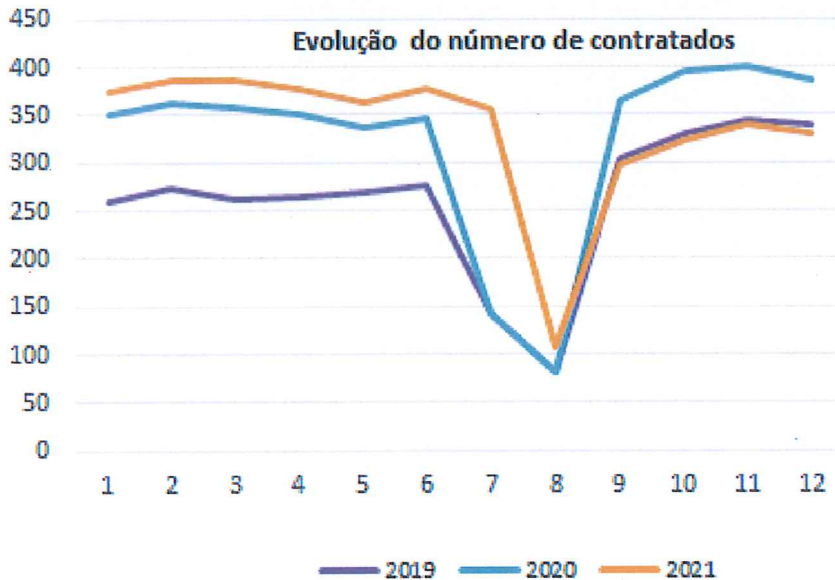

POLÍTICA DE QUALIDADE

A ATB iniciou a política de qualidade em 2018 com o arranque do procedimento para a Norma NP4015:2015. Em 2019 procedeu-se á consolidação e implementação do sistema nesta norma e iniciou-se o alargamento da política de qualidade para a ISO9001:2015. Em 2020, a ATB foi certificada pela EIC no sistema de gestão da qualidade ISO 9001:2015 e em 2021 obteve a certificação para a norma NP 4015:2015.

APOIO JURIDICO

A ATB solicitou apoio jurídico durante o ano de 2021 em diversas matérias, designadamente:

- Reformulação dos estatutos da ATB;
- Apoio ao nível dos Recursos Humanos e contratações;
- Consultoria jurídica em diversos níveis.



ONDE ESTAMOS

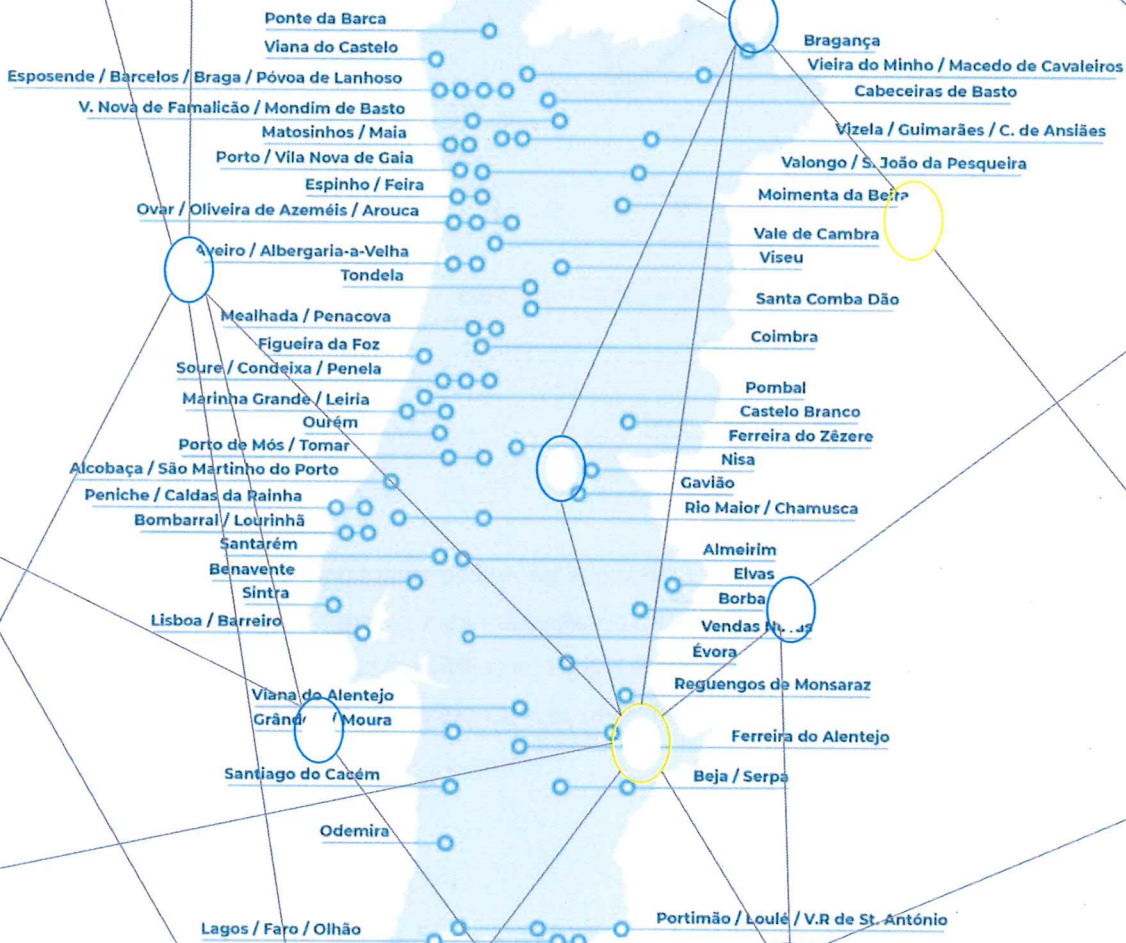

+ 150000
ALUNOS

83
MUNICÍPIOS

160
AGRUPAMENTOS
DE ESCOLAS

Handwritten signatures and initials in the top right corner.

EVOLUÇÃO DA ATIVIDADE DA EMPRESA

Em 2021 prosseguiu a evolução positiva da atividade com um aumento de 25% do volume de negócios, com realce para as AEC's, que registaram um crescimento de 34%. Nos quadros seguintes podemos ver a evolução entre os dois últimos anos.

Este crescimento permitiu a seguinte repartição do volume de negócios por atividade:

Atividades	2021	2020	Var %
AEC's	3 929 650,04 €	2 927 779,40 €	34,22%
AAAF's	952 968,07 €	921 273,81 €	3,44%
CAF's	227 687,95 €	205 156,68 €	10,98%
Campos Férias Educativos	56 601,08 €	48 500,67 €	16,70%
Outras atividades Educativas	110 116,09 €	113 567,45 €	-3,04%
Total	5 277 023,23 €	4 216 278,01 €	25,16%

Volume de Negócios por Atividades

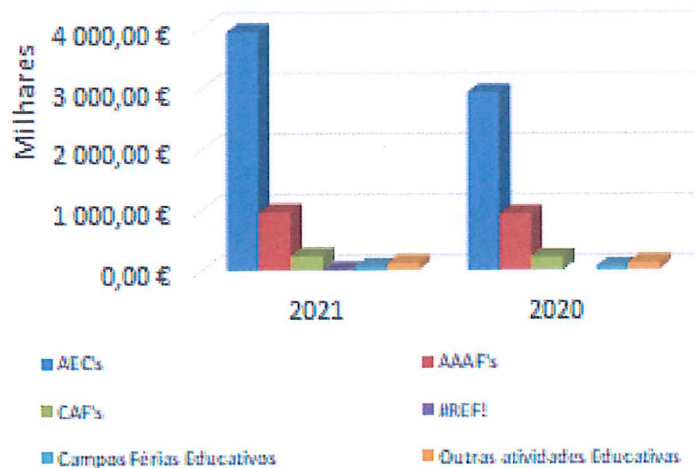

ANÁLISE E SITUAÇÃO ECONÓMICA E FINANCEIRA

ANÁLISE DA ESTRUTURA E DO BALANÇO

O Balanço apresenta a posição patrimonial da ATB constituído pelas diferenças do Ativo e do Passivo subdivididas em rúbricas patrimoniais homogéneas:

- Ativo reconhece os bens e direitos, assim como os possíveis gastos diferidos. Subdividida em curto prazo (Corrente) e Médio e Longo Prazo (Não corrente);
- O Passivo reconhece as obrigações e os rendimentos diferidos. Subdividida em curto prazo (Corrente) e Médio e Longo Prazo (Não corrente);
- Os Fundos Patrimoniais refletem a diferença entre o Passivo e o Ativo. A estrutura financeira da ATB apresenta uma pequena alteração relativamente ao exercício anterior, registando um decréscimo no Ativo no valor de 188.241,78€ e no Passivo de 134.298,22€, e uma diminuição dos Fundos Próprios em 53.943,56€.

A estrutura do Balanço é a que seguidamente se discrimina:

Descrição	2021		2020		Var %
	Valor	%	Valor	%	
Ativo Não Corrente	87 832,52	3,43%	67 120,28	2,44%	30,86%
Clientes	427 216,55	16,69%	991 852,78	36,10%	-56,93%
Contas a receber	1 232 670,44	48,16%	1 203 901,48	43,82%	2,39%
Diferimentos	91 517,87	3,58%	5 991,97	0,22%	1427,34%
Meios Financeiros Líquidos	720 142,01	28,14%	478 754,66	17,42%	50,42%
Ativo	2 559 379,39	100%	2 747 621,17	100%	-6,85%
Resultados Transitados	72 882,54	66,90%	159 982,38	98,22%	-54,44%
Resultado Líquido	36 056,44	33,10%	2 900,16	1,78%	1143,26%
Fundos Próprios	108 938,98	100%	162 882,54	100%	-33,12%
Passivo Não Corrente	729 838,98	29,78%	731 196,79	28,29%	-0,19%
Fornecedores	273 075,33	11,14%	164 569,89	6,37%	65,93%
Contas a pagar	203 912,73	8,32%	206 174,48	7,98%	-1,10%
Estado	74 204,04	3,03%	160 485,14	6,21%	-53,76%
Financiamentos Obtidos	659 513,62	26,91%	630 282,31	24,38%	4,64%
Diferimentos	509 895,71	20,81%	692 030,02	26,77%	-26,32%
Passivo	2 450 440,41	100%	2 584 738,63	100%	-5,20%

ESTRUTURA DOS ATIVOS

Estrutura de Ativos em 2021

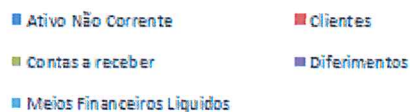
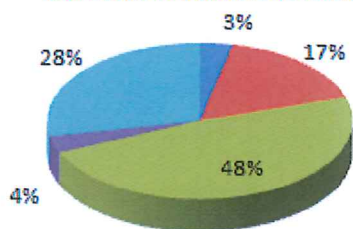

Estrutura de Ativos em 2020

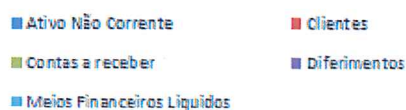
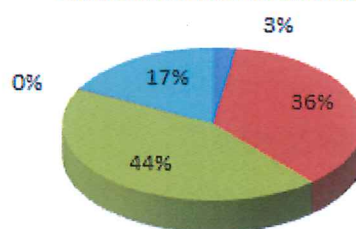

ESTRUTURA DOS FUNDOS PATRIMONIAIS

Estrutura de Fundos Patrimoniais 2021

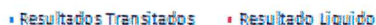
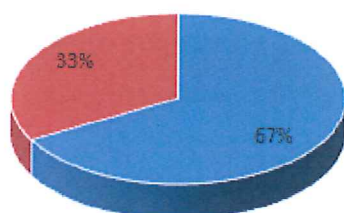

Estrutura de Fundos Patrimoniais 2020

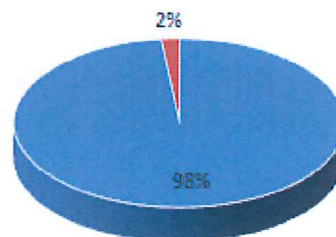

ESTRUTURA DOS PASSIVOS

Estrutura dos Passivos 2021

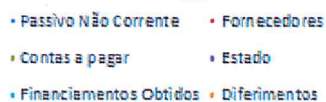
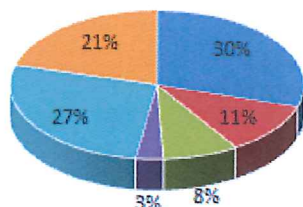

Estrutura dos Passivos 2020

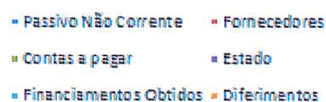
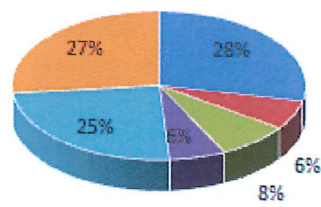

EXERCÍCIO DE 2021

Sem prejuízo da situação de pandemia gerada pela disseminação do vírus Sars-Cov2 (COVID-19) o ano de 2021 foi marcado pelo crescimento das atividades, em virtude do aumento do número de agrupamentos, escolas e crianças propriamente ditas. Seguidamente iremos analisar as principais rúbricas de desempenho e património da ATB.

RENDIMENTOS E GANHOS

Na análise dos rendimentos e ganhos verificamos que estes atingiram o montante de **6.278.270,48 €** havendo um crescimento de **22,78%** em relação ao ano transato motivado essencialmente pelo crescimento das prestações de serviços, nomeadamente das AEC's, como foi atrás referido:

RENDIMENTOS E GANHOS	2021	2020	Var %
Prestação de Serviços	5 277 023,23 €	4 216 278,01 €	25,16%
Subsídios à Exploração	996 834,87 €	895 921,26 €	11,26%
Outros Rendimentos e Ganhos	4 411,46 €	1 270,46 €	247,23%
Juros e Rendimentos Similares Obtidos	0,92 €	2,50 €	-63,20%
Total dos Rendimentos	6 278 270,48 €	5 113 472,23 €	22,78%

Análise dos Rendimentos

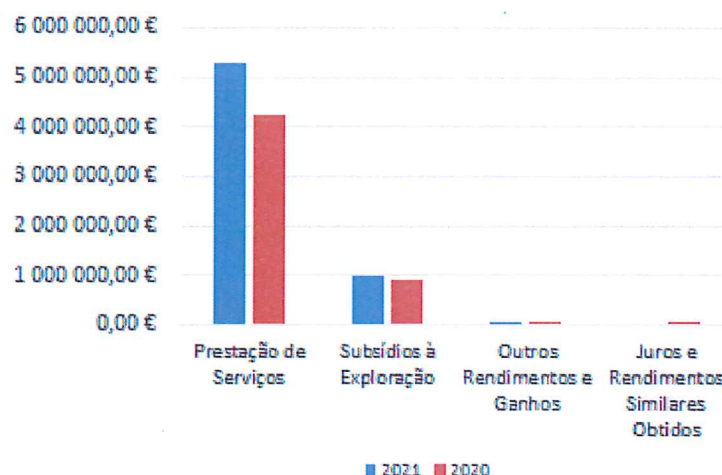

GASTOS E PERDAS

Na análise dos gastos e perdas e apesar da política de contenção adotada e a otimização dos recursos, estes cresceram **18,25%** face ao ano anterior, o que era expectável, embora inferior ao crescimento de **25,16%** do volume de negócios. A qualidade dos serviços não foi descurada tendo existido um investimento em recursos humanos mais qualificados. Os gastos mais elevados continuam a ser os fornecimentos e serviços externos e os gastos com o pessoal. A rubrica fornecimentos e serviços aumentou **27,24 %**, contribuindo para tal o esforço desenvolvido na implementação dos projetos de inovação social. Os gastos com pessoal aumentaram **7,97%**, sendo claramente notória a otimização dos recursos, que levaram à desaceleração destes gastos no último quadrimestre de 2021. Os juros e gastos similares suportados registaram um aumento de **36,17%**, que refletem por um lado, o fim das moratórias e por outro, o esforço desenvolvido na implementação dos projetos.

GASTOS E PERDAS	2021	2020	Var %
Fornecimentos e Serviços Externos	3 189 610,27 €	2 320 719,43 €	27,24%
Gastos com Pessoal	2 954 112,92 €	2 718 755,66 €	7,97%
Imparidades	13 240,64 €	0,00 €	100,00%
Depreciações	15 827,96 €	9 603,82 €	39,32%
Outros Gastos e Perdas	27 131,72 €	26 582,60 €	2,02%
Juros e Gastos Similares Suportados	39 522,53 €	25 228,05 €	36,17%
Total dos Gastos e Perdas	6 239 446,04 €	5 100 889,56 €	18,25%

Análise dos Gastos

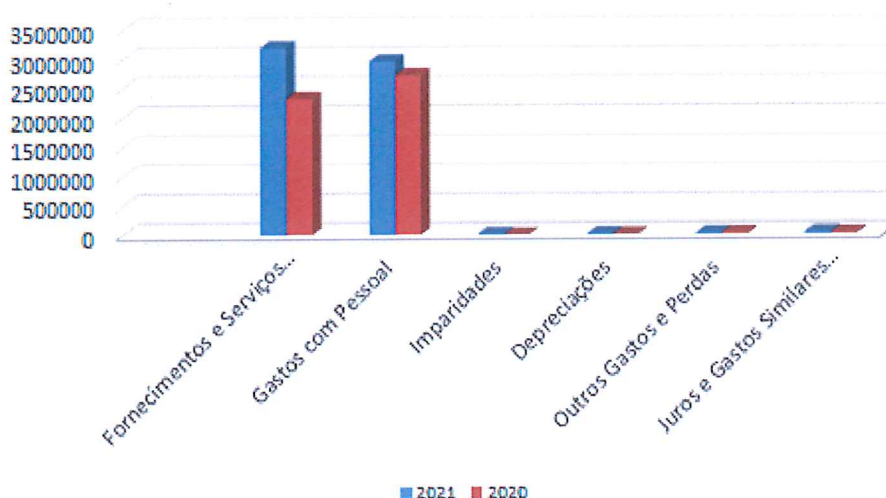

DEMONSTRAÇÕES FINANCEIRAS

BALANÇO

Associação Tempos Brilhantes
BALANÇO EM 31 DE DEZEMBRO DE 2021

Unidade Monetária: Euros

RUBRICAS	Notas	2021	2020
Ativo			
Ativo não corrente			
Ativos fixos tangíveis	3/5	57 764,61	53 729,25
Bens do património histórico e cultural			
Ativos intangíveis	3/6	-	-
Investimentos financeiros	3/13	30 067,91	13 391,03
Fundadores/beneméritos/patrocinadores/doadores/associados/membros			
Outros créditos e ativos não correntes			
Subtotal		87 832,52	67 120,28
Ativo corrente			
Inventários	8	-	-
Créditos a receber	16	427 216,55	991 852,78
Estado e outros Entes Públicos	16	-	7,47
Fundadores/beneméritos/patrocinadores/doadores/associados/membros			
Outras contas a receber	16	1 230 755,44	1 201 979,01
Diferimentos	16	91 517,87	5 991,97
Outros Ativos correntes		1 915,00	1 915,00
Caixa e depósitos bancários		720 142,01	478 754,66
Subtotal	3/16	2 471 546,87	2 680 500,89
Total do Ativo		2 559 379,39	2 747 621,17
FUNDOS PATRIMONIAIS E PASSIVO			
Fundos patrimoniais			
Fundos	16	-	-
Excedentes técnicos			
Reservas	16	-	-
Resultados transitados	16	72 882,54	159 982,38
Excedentes de revalorização			
Ajustamentos/Outras variações nos fundos patrimoniais	16	-	-
Resultado Líquido do período		36 056,44	2 900,16
Total do fundo do capital		108 938,98	162 882,54
Passivo			
Passivo não corrente			
Provisões			
Provisões específicas			
Financiamentos obtidos	7	729 838,98	731 196,79
Outras dívidas a pagar			
Subtotal		729 838,98	731 196,79
Passivo corrente			
Fornecedores	16	273 075,33	164 569,89
Estado e outros Entes Públicos	16	74 204,04	160 485,14
Fundadores/beneméritos/patrocinadores/doadores/associados/membros			
Financiamentos obtidos		659 513,62	630 282,31
Diferimentos	16	509 895,71	692 030,02
Outros passivos correntes	16	203 912,73	206 174,48
Subtotal		1 720 601,43	1 853 541,84
Total do passivo		2 450 440,41	2 584 738,63
Total dos fundos patrimoniais e do passivo		2 559 379,39	2 747 621,17

Penela, 18 de Março de 2022

O CONTABILISTA CERTIFICADO



A DIREÇÃO

Associação Tempos Brilhantes, IPSS
Instituição de Utilidade Pública
A Direção



Sec. C.ª de Almeida Roberto Fernandes

DEMONSTRAÇÃO DE RESULTADOS

Associação Tempos Brilhantes
DEMONSTRAÇÃO DOS RESULTADOS POR NATUREZAS
PERÍODO FINDO EM 31 DE DEZEMBRO DE 2021

Unidade Monetária: Euros

RENDIMENTOS E GASTOS	Notas	2021	2020
Vendas e serviços prestados	3/9	5 277 023,23	4 216 278,01
Subsídios, doações e legados à exploração	9/11	996 834,87	895 921,26
Variação nos inventários da produção			
Trabalhos para a própria entidade			
Custo das mercadorias vendidas e das matérias consumidas	8	0,00	0,00
Fornecimentos e serviços externos	16	-3 189 610,27	-2 320 719,43
Gastos com o pessoal	3/14	-2 954 112,92	-2 718 755,66
Ajustamentos de inventários (perdas/reversões)			
Imparidade de dívidas a receber (perdas/reversões)		-13 240,64	
Provisões (aumentos/reduções)			
Provisões específicas (aumentos/reduções)			
Outras imparidades (perdas/reversões)			
Aumentos/reduções de justo valor			
Outros rendimentos	9/16	4 411,46	1 270,46
Outros gastos	16	-27 131,72	-26 582,60
Resultado antes de depreciações, gastos de financiamento e impostos		94 174,01	47 412,04
Gastos/reversões de depreciação e de amortização	5/6	-15 827,96	-9 603,82
Resultado operacional (antes de gastos de financiamento e impostos)		78 346,05	37 808,22
Juros e rendimentos similares obtidos	9/16	0,92	2,50
Juros e gastos similares suportados	7/16	-39 522,53	-25 228,05
Resultados antes de impostos	12	38 824,44	12 582,67
Imposto sobre o rendimento do período	12	-2 768,00	-9 682,51
Resultado líquido do período		36 056,44	2 900,16

Penela, 18 de Março de 2022

O CONTABILISTA CERTIFICADO



A DIREÇÃO

 Associação Tempos Brilhantes, IPSS
 Instituição de Utilidade Pública
 A Direção



Associação Tempos Brilhantes
DEMONSTRAÇÃO DOS RESULTADOS POR FUNÇÕES
PERÍODO FINDO EM 31 DE DEZEMBRO DE 2021

Unidade Monetária: Euros

RENDIMENTOS E GASTOS	Notas	2021	2020
Vendas e serviços prestados	3/9	5 277 023,23	4 216 278,01
Custo das vendas e dos serviços prestados	3/14/16	-6 143 723,19	-5 039 475,09
Resultado bruto		-866 699,96	-823 197,08
Outros rendimentos	9/11	1 001 246,33	897 191,72
Gastos de distribuição			
Gastos administrativos			
Gastos de investigação e desenvolvimento			
Outros gastos	16	-56 200,32	-36 186,42
Resultado operacional (antes de gastos de financiamento e impostos)		78 346,05	37 808,22
Gastos de financiamento (líquidos)	7/9/16	-39 521,61	-25 225,55
Resultados antes de impostos		38 824,44	12 582,67
Imposto sobre o rendimento do período	12	-2 768,00	-9 682,51
Resultado líquido do período		36 056,44	2 900,16

Penela, 18 de Março de 2022

O CONTABILISTA CERTIFICADO

NIF 222845988
Membro Nº 79776



A DIREÇÃO

Associação Tempos Brilhantes, IPSS
Instituição de Utilidade Pública
A Direção



Associação de Amigos do Clube dos Tempos Brilhantes

Q
WSP
P

ANÁLISE DA ESTRUTURA DE CAPITALIS E EQUILIBRIO FINANCEIRO

Da análise dos rácios e indicadores financeiros, salientamos o aumento da rentabilidade financeira e económica, ou seja um aumento do grau de eficiência da utilização dos fundos próprios e do retorno dos capitais investidos, comparativamente com o ano anterior. O rácio de endividamento mede a participação dos capitais alheios no financiamento da ATB. Este indicador manteve-se face ao aumento dos financiamentos para fazer face ao crescimento das atividades e aos investimentos em RH. Por outro lado, uma parte do financiamento são para suportar os gastos dos projetos financiados que apenas serão ressarcidos em períodos posteriores. A ATB, apesar do aumento, revela uma capacidade de endividamento razoável, o que origina uma razoável solvabilidade e autonomia financeira. A solvabilidade expressa a capacidade da ATB para satisfazer os compromissos com terceiros à medida que se vão vencendo. A solvabilidade demonstrada significa que o valor é razoável. A autonomia financeira expressa a participação do capital próprio no financiamento da ATB. Quanto mais elevado este rácio, maior a estabilidade financeira da ATB. Há também a salientar a enorme redução do Prazo Médio de Recebimentos, fruto do esforço desenvolvido nas cobranças aos clientes.

Indicador		2021	2020
(1)	Rendibilidade Financeira (Cap. Próprios)	33,10%	1,78%
(2)	Rendibilidade Económica (Activo)	1,41%	0,11%
(3)	Return On Investment (ROI)	41,05%	4,32%
(4)	Rotação do Activo	206,18%	153,45%
(5)	Liquidez Geral	143,64%	144,62%
(6)	Prazo Medio de Recebimentos (PMR)	30	86
(7)	Endividamento	95,74%	94,07%
(8)	Solvabilidade	4,45%	6,30%
(19)	Autonomia Financeira	4,26%	5,93%

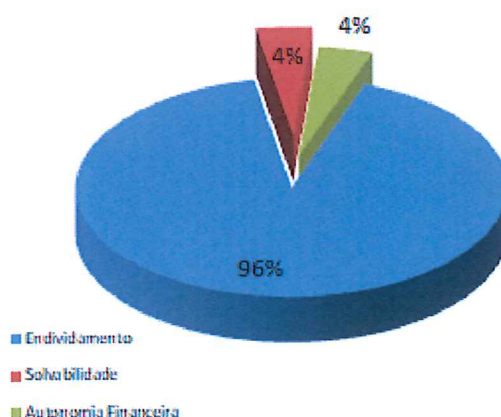



MERCADO E TENDÊNCIAS DE EVOLUÇÃO

A ATB em 2021 teve um crescimento no seu volume de negócios de 25%, bem acima do que havia sido projetado no relatório de gestão de 2020 (acima de 10%).

Para o ano de 2022, já considerando um cenário de menor incerteza devido à pandemia COVID-19, é possível estimar, com razoável grau de confiança, um crescimento do volume de negócios entre os 5 e 10%, decorrente da manutenção dos contratos existentes e novos contratos/parcerias previstas.

PROPOSTA DE APLICAÇÃO DOS RESULTADOS

Propomos que o Resultado Líquido do Período (lucro contabilístico) seja transferido na sua totalidade para a conta de Resultados Transitados.

FACTOS OCORRIDOS APÓS O TERMO DO EXERCÍCIO

Não se registaram quaisquer factos relevantes ocorridos após 31 de dezembro de 2021, que possam pôr em causa os comentários já evidenciados ou contraditar a imagem verdadeira e apropriada das demonstrações financeiras, incluindo os possíveis efeitos da pandemia mundial provocada pela doença COVID-19 ou o conflito europeu entre a Rússia e a Ucrânia, pelo que após o encerramento do período e até à elaboração do presente relatório, não se registaram outros factos suscetíveis de modificar a situação relevada nas contas.

AGRADECIMENTOS

Por último, compete-nos agradecer a todos que acompanharam o Encerramento de Contas. A Direção continua convicta e desenvolverá todos os esforços, no sentido implementar uma melhoria continua, quer na prestação dos serviços prestados, bem como nas condições de trabalho proporcionadas a todos os seus colaboradores.

Penela, 17 de março de 2022

A Direção
Associação Tempos Brilhantes, IPSS
Instituição de Utilidade Pública
A Direção



(O Presidente: Nuno Filipe Silva Ferreira)

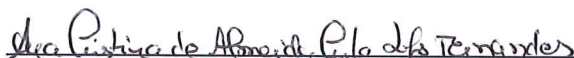

(A Vice-presidente: Ana Cristina de Almeida Cunha Lopes Fernandes)